トランスフォーマーレジェンズ
TRANSFORMERS LEGENDS

対象年齢５才以上

正しい遊び方説明書

総指令官
LG-01 **フォートレスマキシマス**

●写真やイラストは実際の商品と多少異なる場合があります。
単4形アルカリ乾電池2本使用（電池は別売りです。）REQUIRES 2 LR03（"AAA"SIZE) BATTERIES（NOT INCLUDED.）

入っているもの
●フォートレスマキシマス本体×1　●フォートレス（ボディ）×1　●ヘッドマスター×1
●マスターソードパーツ×3　●正しい遊び方説明書（本書）×1　●シール×1

警 保護者の方へ

●小部品があります。誤飲・窒息の危険がありますので、3才未満のお子様には絶対に与えないでください。

注（けいこく）

〈電池を誤使用すると発熱・破裂・液漏れの恐れがあります。下記に注意してください。〉・二次電池（充電式電池）は、絶対に使用しないでください。・古い電池と新しい電池、いろいろな種類の電池をまぜて使用しないでください。・＋－（プラスマイナス）を正しくセットしてください。・ショートさせたり、充電、分解、加熱、火の中に入れたりしないでください。・万一、電池から漏れた液が目に入った時はすぐに大量の水で洗い、医師に相談してください。ひふや服についたときは水で洗ってください。・廃棄するときは、自治体の廃棄物処理の指示に従ってください。●光の点滅により気分が悪くなったら直ちに使用をやめ、医師に相談してください。●過去に光による過敏な症状が出たことのある方の前では使用しないでください。●付属の武器で人をつつく、たたく等の乱暴な遊びをしないでください。●ロボットの関節などに指をはさまないようご注意ください。●ぶつけたり、振り回すなどの乱暴な遊びをしないでください。●可動部のスキマには指などを入れないでください。はさまれてケガをする恐れがあります。●尖っている部品があります。取り扱いには十分、注意してください。●プラスチック袋等を口から被ったり、頭を包んだりしないでください。窒息する恐れがあります。●思わぬ事故の恐れがありますので、ご使用後は３才未満のお子様の手の届かないところに保管してください。

〈使用上の注意〉○ご使用の前に「正しい遊び方説明書」をよくお読みください。また読み終わった後は必ず保管しておいてください。○直射日光の当たる所、暖房器具の近くなど温度の高すぎる所、低すぎる所には置かないでください。○お客様ご自身での分解、修理は絶対にしないでください。○各パーツは無理に曲げたり、引っ張ったりしないでください。○本体を持ち運ぶ際は、取り付けた部品等を持たず、本体をしっかりと持って持ち運んでください。○本商品は非防水のため、絶対に濡らさないでください。故障の原因となります。○製品の仕様上、変形の動作を行うと色が移ったり、彩色部が剥がれたりする場合があります。予めご了承ください。○部品を取り付けた際に取り付け部が白くなる場合があります。予めご了承ください。○梱包材は開封後はすぐに捨ててください。○製品の仕様、変形の動作を行うと色が移ったり、彩色部が剥がれたりする場合があります。予めご了承ください。○梱包材は開封後はすぐに捨ててください。

タカラトミーでは、「子どもたちに安全で楽しいおもちゃと夢を」を第一に考えております。そのため、常に製品に対し研究、改良を行なっており、お買い上げ時期によって同一製品のなかにも多少異なるものや、パッケージの写真やイラストなどと異なる場合がございますがご了承ください。製品につきましては、万全の注意をはらって製品に当たっておりますが、万一お気付きの点がございましたら下記までご連絡ください。

タカラトミー お客様相談室　おかけ間違えのないようご注意ください
製品や修理についてはご下記お客様相談室までお問合せください
〒124-8511 東京都葛飾区立石 7-9-10　タカラトミーサポート 検索
0570-041031 電話受付時間 月曜日～金曜日（祝日・祭日を除く）10～17 時 PHS、IP電話等からのお問合せは 03-5653-1031
http://www.takaratomy.co.jp/support/index.html

発売元：株式会社 タカラトミー
●たのしいタカラトミーの情報はインターネットでhttp://www.takaratomy.co.jp

TAKARA TOMY

© TOMY　© 東映

電池の入れ方

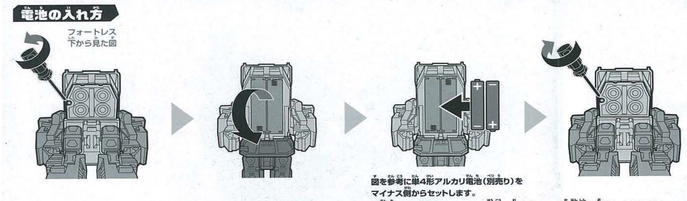

＋（プラス）ドライバーを使い、ネジを外します。
ジョイントを外し、下半身を倒します。
脚を参考に単4形アルカリ電池（別売り）をマイナス側からセットします。
※電池の＋－（プラス・マイナス）方向の向きを間違えないよう、正しくセットしてください。
下半身を起こし、＋（プラス）ドライバーでネジを止めて完成です。

ヘッドマスターの変形の仕方

上半身を倒します。

フォートレスへの変形の仕方

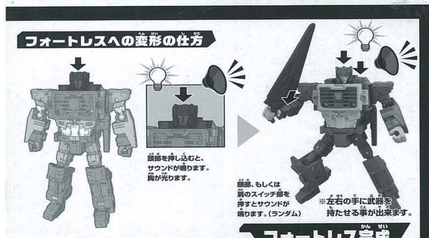

ヘッドマスター（頭部）を差し込みます。
頭部を押し込むと、サウンドが鳴ります。肩が光ります。
頭部、もしくは肩のスイッチを押すとサウンドが鳴ります。（ランダム）
※左右の手に武器を持たせる事が出来ます。

フォートレス完成

1 フォートレスマキシマスへの変形の仕方

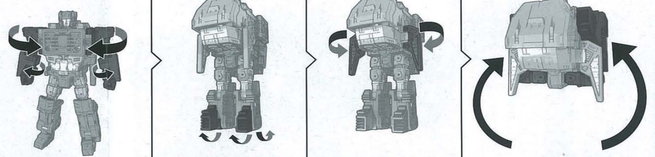

頭部を可動させ、肩から先を回転させます。
つま先とかかとを起こします。
脚のパーツを起こします。
脚部を可動させ、折りたたみます。

5

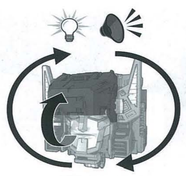

①全体を180°回転させます。
②フェイスカバーを可動させ、開きます。
※フェイスカバーを開くと目が発光・点滅し、サウンドが鳴ります。

6

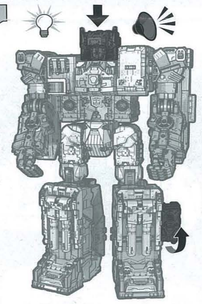

フォートレス（頭部）を差し込みます。
左肩前面のパーツを持ち上げます。
※頭部をヘッドオンすると目が発光・点滅し、サウンドが鳴ります。

7 マスターソードの組み立てと持たせ方

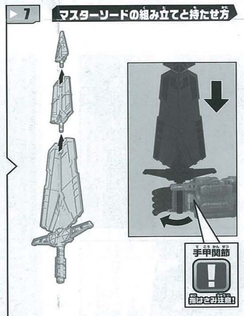

マスターソードパーツを合体させ、指を開き手に持たせる事が出来ます。※左右の手に持たせる事が出来ます。

脚を参考に各部を調節して、ロボットモードの完成です。

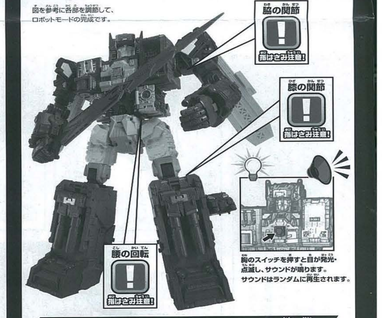

肩のスイッチを押すと目が発光・点滅し、サウンドが鳴ります。サウンドはランダムに再生されます。

フォートレスマキシマス完成

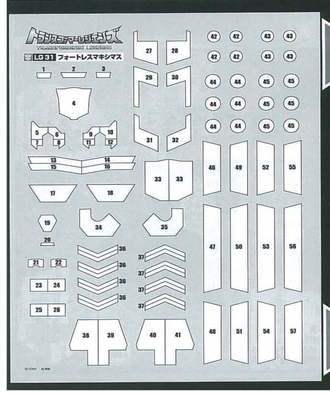

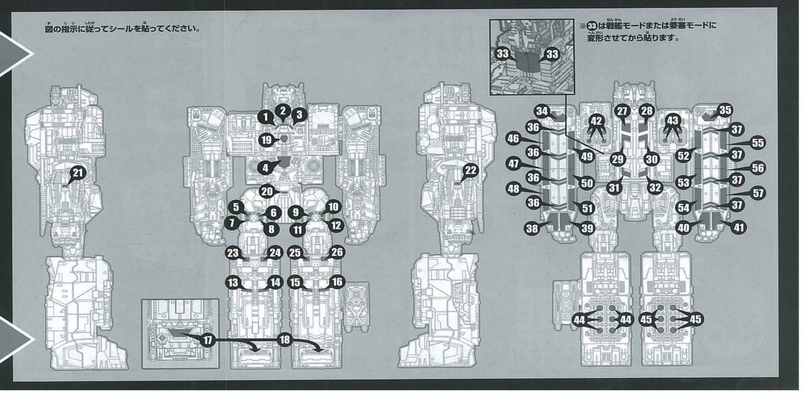

箱の指示に従ってシールを貼ってください。
※33は戦艦モードまたは要塞モードに変形させてから貼ります。

1 戦艦モードへの変形の仕方

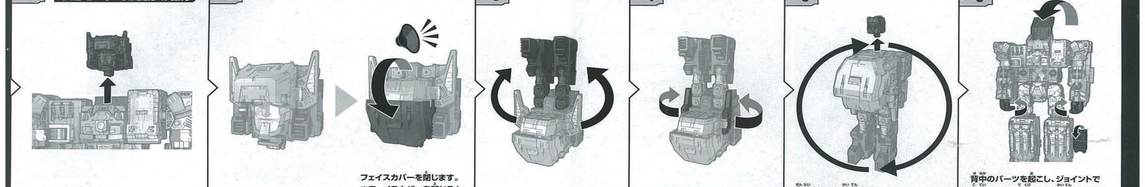

フォートレス（頭部）を取り外します。
フェイスカバーを開します。※フェイスカバーを開くとサウンドが鳴ります。
脚部を起こします。
ツノパーツを倒します。
全体を180°回転させ、ヘッドマスター（頭部）を取り外します。
本体の変形
背中のパーツを起こし、ジョイントで固定します。手首を90°回転させます。
左脚側面のパーツを倒します。

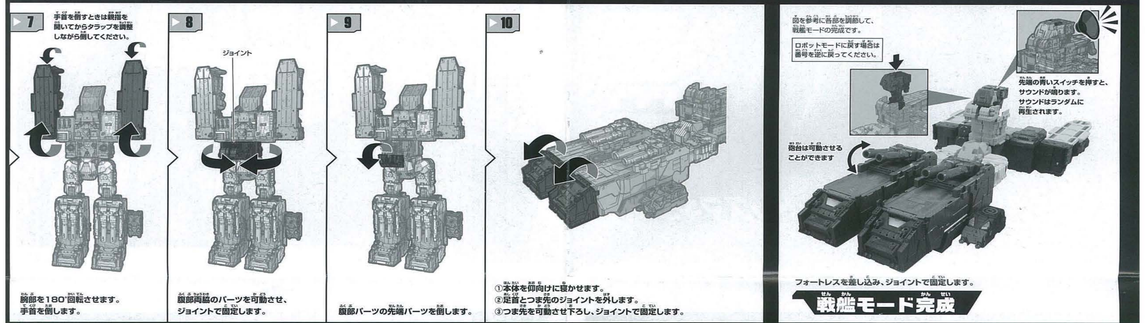

7 手首を倒すときは肩部を開いてからタブップを調整しながら倒してください。
脚部を180°回転させます。手首を倒します。
8 ジョイント
腹部両脇のパーツを可動させ、ジョイントで固定します。
9 腹部パーツの先端パーツを倒します。
10 ①本体を前向けに寝かせます。②足首とつま先のジョイントを外します。③つま先を可動させ下ろし、ジョイントで固定します。
脚を参考に各部を調節して、戦艦モードの完成です。
ロボットモードに戻す場合は番号を逆に戻ってください。
先端の青いスイッチを押すと、サウンドが鳴ります。サウンドはランダムに再生されます。
脚部は可動させることができます
フォートレスを差し込み、ジョイントで固定します。

戦艦モード完成

1 要塞モードへの変形の仕方

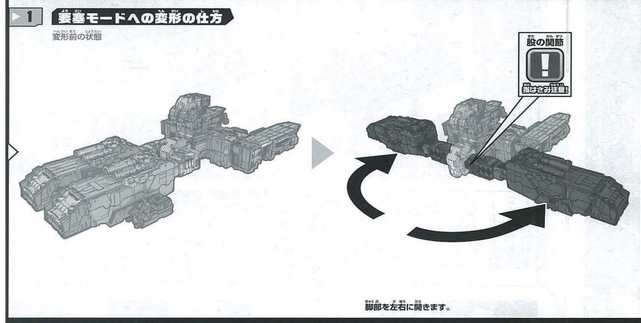

脚部を左右に開きます。

2

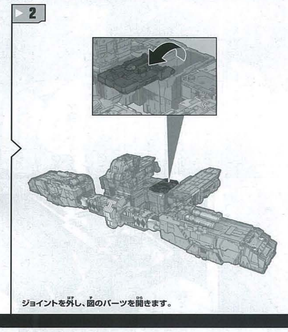

ジョイントを外し、脚のパーツを開きます。

3

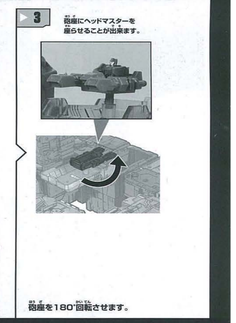

戦艦にヘッドマスターを載らせることが出来ます。
戦艦を180°回転させます。

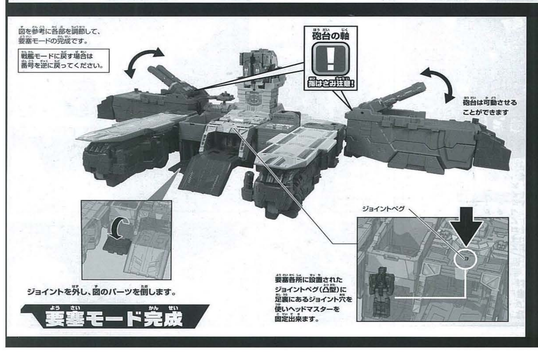

要塞モード完成

要塞モードの遊び方

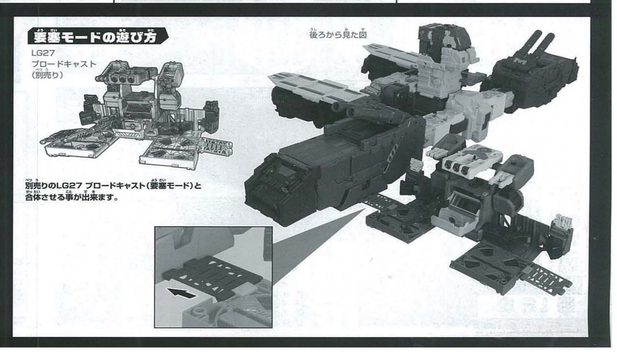

別売りのLG27 ブロードキャスト（要塞モード）と合体させる事が出来ます。

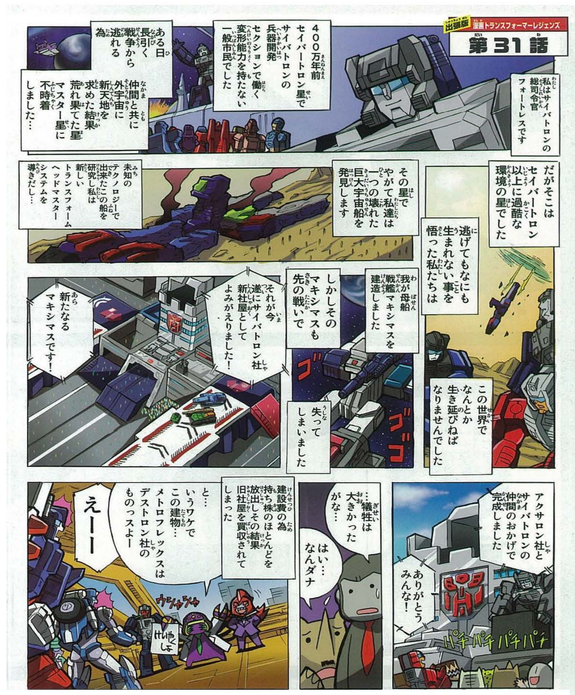
第31話
400万年前
サイバトロン星で
サイバトロンの
長い戦争から
ある日
仲間と共に
外宇宙に
新天地を求め
新天地を求めた星
荒れ果てた星
マスター星に
不時着
しまった…
だがそこは
セイバトロン
以上に過酷な
環境の星でした
その星で
やがて私は
一つの環境に
巨大宇宙船を
発見します
この世界で
なんか
生き延びねば
なりませんでした
しかしその
マキシマスも
先の戦いで
失って
しまいました
それが今
新たなる
マキシマスです!
アクサロン社と
サイバトロンの
仲間のおかげで
完成しました
えーーー

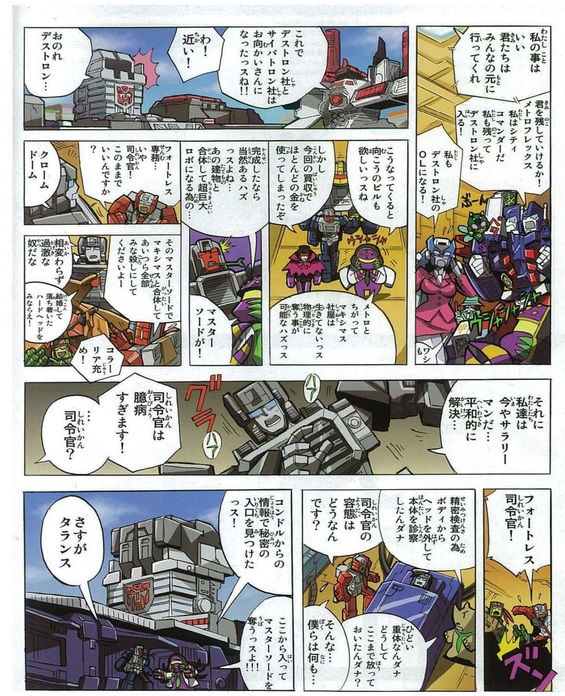
君を残していけるか!
メトロフレックス
私はシティ
コマンダーだ
私も残って
デストロン社に
入る!
私も
デストロン社の
OLになる!
これで
デストロン社と
サイバトロン社は
お向かいさんに
なったワスね!!
おのれ
デストロン…
わ!
近い!
マスター
ソードが!
コラ!
リア充
め!
それに
私は
今やサラリー
マン…
平和的に
解決…
司令官は
臆病
すぎます!
司令官?
フォートレス
司令官!
さすが
タランス

私は
臆病な
男なんだ…
400万年前
マスター星で
巡りあった
宇宙船
フォートレス
マキシマス
本体
その中には
この巨大兵器を
何重にも
プロテクトする
システム
ヘッドマスター
があった
心なき体
それが
誕生の秘密
大きくパワー
アップする事が
可能であると
考えたのだ
だがそれには
大きな体を動かす為の
テレキネシス
それを全身に送る
テレパス能力が
必要だった
私は
利用
それを
小さい
頭脳
我々の
体が
合体
テレキネシスである
エネルギーと
頭脳エネルギーの
2つのバランスを
整
放出する事が
要求される
それは私の
生命
エネルギーを
削り取っていく
事を
意味していた
戦艦マキシマスと
合体して
超巨大なロボットに
なるには
だから私は
ギリギリまで
お前達が
本当の
巨大化の事を
だまってたんだ…
笑ってくれ
クロームドーム
何が
司令官だ
私は自分の
保身の為
ギリギリまで
合体しない
臆病で
男だったんだ!
ダメな
何を
言ってるんです
司令官!
その後司令官は
フォートレスマキシマス
になって
何回も俺達の
ピンチを
救ってくれた!
それも
遠慮に
かけない為に
秘密にして…
俺達は心配
司令官は
俺達の司令官は
雑魚よりも
立派です!
クローム
ドーム…!

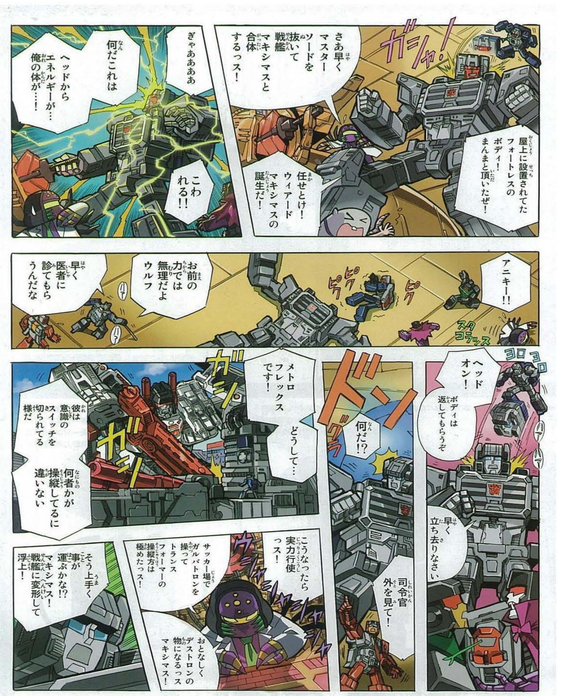
さあ早く
マスター
ソードを
抜いて
戦艦マキシマスと
合体
するっス!
ぎゃああああ
何だこれは
ヘッドから
エネルギーが…
俺の体が…!
こわれる!!
任せとけ!
ウィアード
マキシマスの
誕生だ!
屋上に設置されてた
フォートレスの
ボディー!
まんまと頂いたぜ!
ガラシャ!
アニキー!!
お前の
力では
無理だよ
ウルフ
早く
医者に
診てもらう
うんだな
ヘッド
オン!
ボディは
返してもらうぞ
ロボ
ボ
ドン
ガシ
ガシ
メトロ
フレックス
です!
どうして…
何だ!!?
彼は
意識の
スイッチを
切られてる
様だ
何者かが
操縦してるに
違いない
早く
立ち去りなさい
司令官
外を見て!
こうなったら
実力行使
ッス!
サッカー場で
ゲットロンを
操縦
フォートレス
トランスフォーマーの
操縦方法の
極めだったッス
そう上手く
事が
運ぶかな!!?
マキシマス!
戦艦に変形して
浮上!
おとなしく
デストロンの
物になっちゃ
マキシマス!

うお
!
眼!
脳!
エネルギー!
行動!
エネルギー!
バランス
取!
ゆくぞ!
待って
下さい
司令官!
俺が
やります
これ以上
巨大化したら
司令官の命が…
エネルギー
全開!!
心配するな
私は
サイバトロンの
総司令官だ!
死にはしない!
お前では
無理だ
クロームドーム
ウルフを見ていた
だろ!
いくぞ
マスター
ソード!!
ビッグモード!
トランス
フォーム!
ガシ
ガシ
わああああ
ヘッド
オン!
フォートレス
マキシマス!

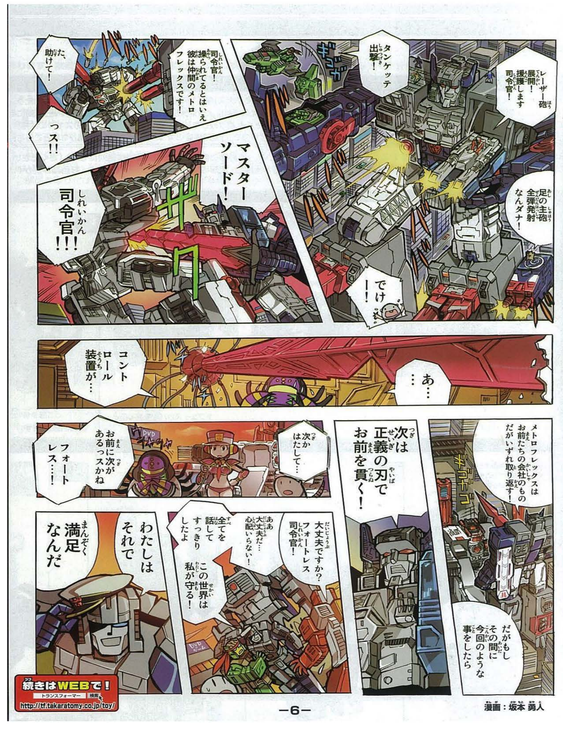
司令官!
操縦
彼は仲間のメトロフレックスです!
助けて!
ッス!!
タンゲッチ
出撃!
レーザー砲
撃ちます
司令官!
金塊発射
なんダナ!
マスター
ソード!
司令官!!
でけ
コント
ロール
装置が…
あ…
…
メトロフレックスは
お前たちの金塊のものだ
がいずれ取り返す!
次は
正義の刃で
お前を貫く!
次は
はだして…
お前に次がある
ッスかね
フォート
レス…!
わたしは
それで
満足
なんだ
大丈夫ですか?
司令官!
フォートレス
この世界は
今回の
ような
事をしたら
だがもし
その間に
あ
大丈夫だ…
心配いらない!
金塊を
撃ってもらう
すぐ
私が守る!
続きはWEBで!
トランスフォーマー 公式
http://tf.takarotomy.co.jp/toy

漫画：坂本 勇人

トランスフォーマーレジェンズ
TRANSFORMERS LEGENDS
TRANSFORMERS
AUTOBOT
LG31 フォートレスマキシマス
FORTRESS MAXIMUS
総司令官

総司令官
フォートレスマキシマス
●プロフィール
フォートレスマキシマスの叫びは、フォートレス自身の魂の叫びだ。巨大トランステクターを操り、マスター星での特訓で手に入れたテレキネシス能力と、王者の剣「マスターソード」を使い誕生する最大のヘッドマスター戦士フォートレスマキシマス。無敵の彼の前には、悪は存在出来ない。
ROBOT MODE
ロボットモード
ヘッドマスター
フォートレス
BATTLESHIP MODE
戦艦モード
FORTRESS MODE
要塞モード
TECH SPECS
テックスペック
1 5 10
体力 STRENGTH
知力 INTELLIGENCE
速度 SPEED
耐久力 ENDURANCE
地位 RANK
勇気 COURAGE
火力 FIREBLAST
技能 SKILL